



MUNICÍPIO DE SIDERÓPOLIS
PROCESSO DE LICITAÇÃO PMS 35/2023
EDITAL DE PREGÃO PRESENCIAL SRP PMS Nº. 21/2023

MODALIDADE: PREGÃO PRESENCIAL PARA REGISTRO DE PREÇOS

A Prefeitura Municipal de Siderópolis torna público, para conhecimento dos interessados, que o Pregoeiro e sua Equipe de Apoio, designados pelo Decretos Municipais nº **01/2023**, reunir-se-ão no dia, hora e local designados neste Edital, na sala de licitações, SIDERÓPOLIS - SC, onde será realizada licitação na modalidade **PREGÃO PRESENCIAL**, do tipo **MENOR PREÇO POR LOTE**. O certame licitatório reger-se-á pelas disposições da Lei Federal 10.520, de 17/07/2002, aplicando-se, subsidiariamente, a Lei nº 8.666, de 21 de junho de 1993, e as exigências estabelecidas neste edital.

1. DO OBJETO

1.1. A presente licitação tem por objeto o Registro de preços para a possível e futura “Contratação de Empresa de Engenharia para Manutenção de Serviços de Engenharia de tráfego, compreendendo a melhoria e manutenção, com fornecimento e implantação de dispositivos para melhoria das condições de segurança do Sistema Viário do Município de Siderópolis – SC”, obedecendo integralmente às especificações e determinações previstas no presente edital e seus anexos.

1.2. Os proponentes vencedores, quando solicitados pelo setor de compras do município, deverão atender as seguintes exigências:

2. DO PROTOCOLO DOS ENVELOPES E ABERTURA

2.1. A abertura da presente licitação dar-se-á em sessão pública, dirigida por um(a) Pregoeiro(a). Os envelopes deverão ser protocolados no Setor de Protocolos até o limite abaixo estabelecido:

PROTOCOLO ATÉ: 16/05/2023 ÀS 08h45m

DATA DA ABERTURA: 16/05/2023 ÀS 09h

LOCAL: Sala de Reuniões, Siderópolis/SC.

2.2. Não serão aceitas/recebidas, em hipótese alguma, documentações e propostas após a data e hora aprazadas para esta licitação.





3. DA PARTICIPAÇÃO NA LICITAÇÃO

3.1. Poderão participar desta licitação as empresas interessadas que cumprir as exigências deste edital, apresentando todos os documentos em nome da matriz ou todos em nome da filial, exceto aqueles que comprovadamente só possam ser fornecidos à matriz ou filial e referir-se ao local do domicílio ou sede da licitante, e que se enquadre na condição de exclusividade, obedecendo os termos do DECRETO MUNICIPAL Nº. 227/2018 (decreto de microempresa):

A) Exclusivamente as Microempresas, Empresas de Pequeno Porte e Micro Empreendedores Individuais, conforme Lei Complementar nº 123/2016, alterada pela Lei Complementar nº 147/2014, que prevê a obrigatoriedade da Administração Pública em designar os processos licitatórios cujo valor de contratação seja de até R\$ 80.000,00 (oitenta mil reais), a participação exclusiva de microempresas e empresas de pequeno porte; ou

B) Produtores Rurais Pessoa Física, Agricultores Familiares e Sociedades Cooperativas de Consumo que estejam em situação regular junto à Previdência Social e ao Município e tenham auferido receita bruta anual até o limite de que trata o inciso II do caput do art. 3º da Lei Complementar Federal nº 123/2006 (igual ou inferior a R\$ 4.800.000,00), quando o objeto for compatível.

3.2. Não poderão participar da presente licitação as interessadas que estejam cumprindo suspensão temporária de participação em licitação, tenham sido declaradas inidôneas, suspensas ou impedidas de contratar com a Administração Pública, bem como licitantes que se apresentem constituídas na forma de empresas em consórcio.

3.3. Não poderão participar da presente licitação empresas cujos diretores, gerentes, sócios e responsáveis técnicos sejam servidores municipais, o(a) Pregoeiro(a) ou seus substitutos ou dos membros da Equipe de Apoio.

3.4. Não será admitida a participação de duas ou mais empresas que possuem diretores, gerentes, sócios e responsáveis técnicos (ou afins) em comum, ou que os endereços de domicílio ou endereço sede da empresa sejam os mesmos.

3.5. A participação na licitação implica automaticamente na aceitação integral e irrevogável dos termos e conteúdo deste edital e seus anexos, a observância dos preceitos legais e regulamentos em vigor, e a responsabilidade pela fidelidade e legitimidade das informações e dos documentos apresentados em qualquer fase da licitação;

4. DO CREDENCIAMENTO

4.1. Em data e horário estabelecidos para a realização da sessão pública do pregão, os representantes das interessadas em participar do certame que pretendam ofertar lances ou acompanhar a licitação, com





poderes gerais de representação, deverão se apresentar para credenciamento junto ao(a) Pregoeiro(a), devidamente munidos dos seguintes documentos:

- A) Termo de credenciamento** que poderá ser apresentado nos moldes do Anexo V, ou por meio de instrumento público/particular de procuração (dispensado caso o credenciado seja o próprio responsável pela administração da empresa licitante);
- B) Documento de identificação** do credenciado (com foto);
- C) Estatuto ou Contrato Social ou Registro Comercial ou documento equivalente** comprovando os poderes de administração pela empresa licitante, apresentados na forma da lei, com as devidas alteração e atas de posse, acompanhados das respectivas alterações ou consolidações, conforme o caso;
- D) Declaração para Habilitação**, dando ciência de que a empresa licitante cumpre plenamente os requisitos de habilitação conforme exigido pelo inciso VII, do art. 4º, da Lei Federal nº 10.520/2002 (modelo Anexo II);

4.2. Para comprovação de condições particulares (quando houver preferência e exclusividade de contratação, conforme Lei Complementar nº. 123/06 e DECRETO MUNICIPAL Nº. 227/2018), o licitante deverá munir-se também dos seguintes documentos na fase de credenciamento:

- A) Microempresas e empresas de pequeno porte:** Apresentar Certidão expedida pela Junta Comercial para comprovação desta condição, na forma do artigo 8º da IN nº 103/2007 do Departamento de registro do Comércio (DNRC);
 - A.1)** Será considerada vigente o documento emitido no período máximo de 90 dias que antecede este processo licitatório;
- B) Microempreendedores individuais:** Apresentar Certificado de Condição de Microempreendedor Individual obtido no Portal do Empreendedor – MEI (www.portaldoempreendedor.gov.br/mei-microempreendedor-individual/ccmei) emitido no exercício corrente;
- C) Sociedade Cooperativa de Consumo:** Ata de fundação e Estatuto Social em vigor, com a Ata da Assembleia que o aprovou, devidamente arquivado na Junta Comercial ou inscrito no Registro Civil das Pessoas Jurídicas da respectiva sede, bem como o registro na Organização das Cooperativas Brasileiras ou na entidade estadual, se houver (Art. 107 da Lei nº 5.764, de 1971);
- D) Agricultor Familiar:** Declaração de Aptidão ao Pronaf – DAP ou DAP-P válida, ou, ainda, outros documentos definidos pelo Ministério do Desenvolvimento Agrário, nos termos do Art. 4º, §2º, do Decreto nº 7.775, de 2012;
- E) Produtor Rural Pessoa Física:** Matrícula no Cadastro Específico do INSS – CEI, que comprove a qualificação como produtor rural pessoa física, conforme IN RFB nº 971/2009 (Arts. 17 a 19 e 165).

4.2.1. A apresentação do documento listado na letra “C” do item 4.1 deste edital poderá ser substituído pelos documentos listados nas letras “B”, “C”, “D” e “E” do item 4.2.





4.3. Os documentos apresentados para o credenciamento deverão ser originais ou fotocópias autenticada (autenticação digital, autenticação em cartório, autenticação por servidor municipal designado) ou ainda por publicação em Órgão da Imprensa Oficial.

4.4. A licitante que não se fizer representar na sessão pública do pregão, deverá entregar os documentos solicitados para credenciamento (com exceção do item 4.1 letra A - isento) em envelope específico, contendo no anverso do mesmo:

ENVELOPE Nº. 03 - CREDENCIAMENTO
PREFEITURA MUNICIPAL DE SIDERÓPOLIS
PREGÃO PRESENCIAL Nº. xxx
LICITANTE: CNPJ:

4.5. Cada licitante credenciará apenas um representante que será o único admitido a intervir no procedimento licitatório e a responder pela licitante para todos os atos e efeitos previstos neste Edital, podendo ser substituído por outro devidamente credenciado, caso seja de interesse da licitante, desde que cumpridas todas as exigências documentais do credenciamento no momento da substituição.

4.5.1. Não será admitida a participação de um mesmo representante para mais de uma empresa licitante, no mesmo item/lote.

4.6. O não atendimento dos quesito exigidos para o credenciamento importará na não aceitação da proposta;

4.6.1. O não atendimento apenas do item 4.1 letra A (caso a pessoa disponível para credenciar-se não seja o próprio responsável pela administração da empresa licitante) conservará a aceitação da proposta e impedirá a prática de qualquer ato inerente ao certame pela pessoa que não o atendeu.

5. DA APRESENTAÇÃO DOS ENVELOPES

5.1. Cada licitante deverá apresentar dois conjuntos de documentos que deverão ser entregues separadamente, em envelopes lacrados, protocolados, com a identificação a seguir:

ENVELOPE Nº. 01 - PROPOSTA DE PREÇOS
PREFEITURA MUNICIPAL DE SIDERÓPOLIS
PREGÃO PRESENCIAL Nº. xxx
LICITANTE: CNPJ:

ENVELOPE Nº. 02 - HABILITAÇÃO
PREFEITURA MUNICIPAL DE SIDERÓPOLIS
PREGÃO PRESENCIAL Nº. xxx
LICITANTE: CNPJ:





5.2. Os documentos que compõem os envelopes de Proposta de Preços e Habilitação deverão ser apresentados em original ou fotocópia autenticada (autenticação digital, autenticação em cartório, autenticação por servidor municipal designado) ou ainda por publicação em Órgão da Imprensa Oficial.

5.3. Os documentos necessários à participação na presente licitação deverão ser apresentados no idioma oficial do Brasil. Caso sejam apresentados em língua estrangeira, deverão ser autenticados pelos respectivos consulados e traduzidos para o idioma oficial do Brasil por tradutor juramentado.

5.4. Será permitida a abertura antecipada dos envelopes de nº. 02 (Documentos de Habilitação) citados no item 5.1 deste edital para regularização do credenciamento. Neste caso, será transferida a documentação necessária à referida regularização, mantendo-se os demais documentos para aferição na respectiva etapa do processo.

6. DA PROPOSTA DE PREÇOS - ENVELOPE Nº. 01

6.6.1 - O envelope “Proposta de Preços” deverá conter a proposta de preços da licitante, que deverá atender aos seguintes requisitos:

6.1.1 - Ser apresentada em formulário próprio contendo, assinado por quem de direito, em 01 (uma) via, no idioma oficial do Brasil, sem rasuras, emendas ou entrelinhas, devidamente identificadas todas as folhas com o número de inscrição no CNPJ ou timbre impresso da empresa, constando os preços propostos expressos em Real (R\$), em algarismos arábicos, com até 02 (duas) casas decimais e devendo suas folhas serem rubricadas;

6.1.2 - Os preços propostos completos, computando todos os custos necessários para o atendimento do objeto desta licitação, bem como todos os impostos, encargos trabalhistas, previdenciários, fiscais, comerciais, taxas, fretes, seguros, deslocamentos de pessoal, prestação de assistência técnica, manutenção, reposição de peças, garantia e quaisquer outros que incidam ou venham a incidir sobre o objeto licitado, constantes da proposta;

6.1.3 - Preço unitário e total do Lote, grafados em algarismos, e o preço global grafado em algarismos e por extenso, de acordo com o "modelo", ANEXO VII deste edital;

6.1.3.1 – Os preços unitários e globais do lote não poderão ultrapassar aos do orçamento oficial (Planilha Orçamentária – ANEXO deste Edital), e nenhum valor poderá ser nulo, sob pena de desclassificação.

6.1.4 - Constar prazo de validade das condições propostas não inferior a 60 (sessenta) dias correntes, a contar da data de apresentação da proposta. Não havendo indicação expressa será considerado como tal;

6.1.5 - Indicar a razão social da empresa licitante, número de inscrição no CNPJ do estabelecimento da empresa que efetivamente irá prestar o objeto da licitação, endereço completo, dados bancários, telefone e endereço eletrônico ("e-mail"), este último se houver, para contato;

6.1.6 - A proposta poderá ser apresentada para todos os lotes ou para tantos quantos sejam de conveniência da licitante, dentro dos quantitativos máximos previstos no ANEXO II deste edital.





6.1.6.1 – Apresentar, sem obrigação, junto a proposta, (Pen Drive ou qualquer outro dispositivo eletrônico), extraído do sistema compras, contendo os itens do edital, com formulação da proposta no sistema “Betha auto cotação”, instruções no site www.betha.com.br

6.1.6.2 - Os arquivos para formulação da proposta no Sistema “Betha auto cotação” serão fornecidos pelo setor de compras do município, perante solicitação do licitante, através do endereço eletrônico: licitacao@sideropolis.sc.gov.br

6.1.6.3 - A proposta poderá ser impressa através do sistema auto cotação.

6.2 - Ocorrendo discrepância entre os valores expressos em algarismos e por extenso, serão considerados estes últimos. Ocorrendo discrepância entre o valor unitário e total para o objeto do Edital, será considerado o primeiro.

6.3 - Os preços propostos por escrito serão de exclusiva responsabilidade da licitante, não lhe assistindo o direito de pleitear qualquer alteração, sob alegação de erro, omissão ou qualquer outro pretexto.

6.4 - A proposta deverá limitar-se ao objeto desta licitação, sendo desconsideradas quaisquer alternativas de preço ou qualquer outra condição não prevista no Edital.

6.5 - Independentemente de declaração expressa, a simples apresentação das propostas implica submissão a todas as condições estipuladas neste Edital e seus Anexos, sem prejuízo da estrita observância das normas contidas na legislação mencionada no preâmbulo deste Edital.

6.6 - A Proposta de Preços será considerada completa abrangendo todos os custos dos materiais necessários à entrega do objeto em perfeitas condições de uso.

6.7 - As propostas porventura sem data serão consideradas emitidas para o dia do vencimento desta licitação.

7. DOS DOCUMENTOS DE HABILITAÇÃO - ENVELOPE Nº. 02

7.1. O licitante deverá apresentar os documentos a seguir descritos, observando os itens 3.1 e 5.2 deste edital de chamamento, para comprovação da:

7.1.1. Regularidade Social:

A) Declaração de inexistência de fato impeditivo, expressa do proponente conforme § 2º do Art. 32 da Lei 8.666/93 (Modelo Anexo III);

B) Declaração de atendimento as exigências do inciso XXXIII, Art. 7º da Constituição Federal, conforme modelo (Anexo IV);

7.1.2. Regularidade Jurídica: a licitante fica dispensada de apresentar a habilitação jurídica no Envelope nº. 02, visto que o documento exigido para credenciamento (item 4.1 letra ‘C’ do edital) já contempla esta regularização.

7.1.3. Regularidade Fiscal e Trabalhista:





- A) Prova de regularidade fiscal para com as Fazendas Federal, Estadual e Municipal da sede ou domicílio da licitante (Certidão Negativa de Débitos ou Certidão Positiva com Efeito de Negativa);**
- B) Prova de regularidade junto ao Fundo de Garantia por Tempo de Serviço – FGTS (Certidão de Regularidade Fiscal);**
- C) Prova de inexistência de débitos inadimplidos perante a Justiça do Trabalho - Certidão Negativa de Débitos Trabalhistas (CNDT).**

7.1.4. Regularidade Econômico-Financeira:

A) Certidão Negativa de Falência, Concordata ou Recuperação Judicial, expedida pelo distribuidor da sede da pessoa jurídica.

A.1) Para as empresas sediadas em Santa Catarina, a certidão deverá ser apresentada em duas vias: SISTEMA E-SAJ (<https://esaj.tjsc.jus.br/sco/abrirCadastro.do>) e SISTEMA EPROC (<https://certeproc1g.tjsc.jus.br/>). As duas certidões deverão ser apresentadas conjuntamente, caso contrário não terão validade.

A.2) Para as empresas sediadas em outros estados, a emissão da certidão deverá obedecer a determinação do Tribunal de Justiça correspondente.

7.1.5 Regularidade Técnica

7.1.5.1 Declaração informando que a empresa dispõe de um conjunto operacional com profissionais habilitados para execução dos serviços objeto da contratação.

7.1.5.2 Declaração de que dispõe de instalações e equipamentos compatíveis com o objeto desta contratação;

7.1.5.3 Atestado de capacidade técnica, emitido por pessoa jurídica de direito público ou privado, que comprove ter a licitante executado serviços compatíveis em características e quantidade com o objeto desta contratação, cuja parcela de maior relevância seja um percentual de 50% do quantitativo previsto para cada item do lote.

7.1.5.3.1 O atestado descrito, deverá ser fornecido em papel timbrado da empresa que o emitiu, identificando expressamente o contrato a que se refere, data de início dos serviços, data de conclusão, identificação do signatário, telefone e e-mail de contato. No caso de atestado emitido por pessoa jurídica de direito privado, deverá ter reconhecimento de firma da assinatura em cartório.

7.1.5.4 Registro ou inscrição da empresa licitante no CREA (Conselho Regional de Engenharia e Agronomia) e/ou CAU (Conselho de Arquitetura e Urbanismo), em plena validade.

7.2. Serão feitas consulta ao serviço de verificação de autenticidade das Certidões emitidas pela Internet, ficando as proponentes dispensadas de autenticá-las.





7.3. Não serão aceitos “protocolos de entrega” ou “comprovantes de solicitação de documento” em substituição aos documentos requeridos no presente edital e seus anexos.

7.4. Caso a Documentação de Habilitação não esteja completa, correta ou contrariar qualquer dispositivo deste edital, o(a) Pregoeiro(a) considerará o proponente inabilitado caso não consiga fazer sua regularização durante a sessão, sendo permitida a juntada de documentos para aferição nesta etapa do processo.

8. DA SESSÃO PÚBLICA DE LICITAÇÃO

8.1. No dia, horário e local indicados no preâmbulo do edital, o(a) Pregoeiro(a) e a equipe de apoio reunir-se-ão em sala própria, na presença dos representantes de cada proponente participante, procedendo como adiante indicado:

8.2. Receberá e credenciará os licitantes conforme estabelecido no item 4 deste edital;

8.2.1. A não comprovação de que o interessado ou seu representante legal possui poderes específicos para atuar no certame, impedirá a licitante de ofertar lances verbais e manifestar-se na sessão em nome da licitante;

8.2.2. A empresa que remeter os envelopes por meio postal, transportadora, ou que apenas tenha protocolado seus envelopes, sem que haja representante presente na sessão, deverá obrigatoriamente atender ao item 4.3 do edital;

8.2.2.1. A Prefeitura Municipal de Siderópolis não se responsabilizará por extravios que por ventura venham a ocorrer, por meio de remeça postal ou por meio de transportadoras.

8.3. Abrir-se-ão os envelopes nº. 01 (PROPOSTA DE PREÇOS) das empresas que os protocolaram até o dia e horário aprezados no edital;

8.3.1. O(a) Pregoeiro(a) procederá a verificação do conteúdo das propostas, em conformidade com as exigências contidas no item 6 deste edital, realizando sua classificação, da seguinte forma:

A) Classificará a proponente que apresentar a proposta de MENOR PREÇO POR LOTE e aqueles que tenham apresentado propostas em valores sucessivos e superiores, no limite de até 10% (dez por cento) superior à proposta de menor valor; ou

B) Classificará as 03 (três) propostas de MENOR PREÇO POR LOTE apresentadas pelas proponentes, quando não ocorrer pelo menos 03 ofertas no intervalo de 10% (dez por cento).

8.4. Etapa de lances: após classificação das propostas, será dada oportunidade para disputa, por meio de lances verbais e sucessivos, em valores distintos e decrescentes, a partir do autor da proposta classificada de maior preço.

8.4.1. A oferta dos lances deverá ser efetuada pelo credenciado no momento em que for conferida a palavra à este, na ordem decrescente de preços;





8.4.2. O(a) Pregoeiro(a) poderá definir, a seu critério, a fixação de parâmetros mínimos de valores sobre os lances verbais, podendo, inclusive, alterá-los no curso da sessão (estipulação de valores mínimos entre um lance e outro);

8.4.3. O(a) Pregoeiro(a) poderá fixar tempo máximo para que as licitantes calculem e ofereçam novos lances;

8.4.4. A proponente que desistir de apresentar lance verbal quando convocada pelo(a) Pregoeiro(a), será excluída da etapa de lances verbais, mantendo-se o último preço apresentado pela mesma, para efeito de ordenação das propostas;

8.4.5. Encerrada a etapa de lances, o(a) Pregoeiro(a) fará a classificação provisória pela ordem crescente dos preços apresentados;

8.4.6. Dos lances ofertados não caberá retratação.

8.5. Decorrida a etapa de lances, será concedida prioridade de contratação de microempresas e empresas de pequeno porte sediadas local ou regionalmente, até o limite de 10% (dez por cento) da menor oferta, a fim de promover o desenvolvimento econômico e social no âmbito local e regional, nos itens/lotos exclusivos ou cotas reservadas, nos termos do Decreto Municipal nº 227/2018,:

8.6. Paralelamente, será dada preferência de contratação em todos os itens/lotos para as microempresas e empresas de pequeno porte, como critério de desempate no intervalo percentual de 5% (cinco por cento) superior ao melhor preço.

8.6.1. O benefício será concedido quando a então vencedora dos lances não estiver enquadrada nos termos do item 4.2 deste edital;

8.6.2. A microempresa ou empresa de pequeno porte mais bem classificada poderá apresentar proposta de preço inferior àquela considerada vencedora do certame, não ocorrendo a contratação, serão convocadas as remanescentes que porventura se enquadrem no intervalo do caput.

8.6.3. A microempresa ou empresa de pequeno porte mais bem classificada será convocada para apresentar nova proposta no prazo máximo de 5 (cinco) minutos após o encerramento dos lances, sob pena de preclusão.

8.7. Após etapa competitiva, o(a) Pregoeiro(a) examinará a aceitabilidade da proposta da primeira classificada por item, lote ou global (conforme o caso), quanto ao objeto e valor, sendo desclassificada a proponente que:

A) Deixar de atender as exigências do edital;

B) Apresentar oferta de vantagem não prevista no edital ou vantagem baseada nas propostas dos demais proponentes;

C) Apresentar preços com valor excessivo, acima dos valores de referência ou com preços manifestamente inexequíveis, comparados aos preços praticados no mercado da região.

8.7.1. Para fins de aferição de inexequibilidade das propostas, o(a) Pregoeiro(a) poderá determinar que a licitante comprove que possui condições de cumprir o objeto do Edital, através da planilha pormenorizada com a devida comprovação (documentos, notas fiscais, recibos, etc.), que os custos dos





insumos são coerentes com os de mercado, na forma do artigo 48, inciso II, da Lei nº 8.666/93 e suas alterações.

8.7.2. No julgamento das propostas, será considerada vencedora a de **MENOR PREÇO POR LOTE**.

8.8.2. A seu exclusivo critério, a Administração, poderá aceitar propostas em que se verifiquem erros de cálculos na Planilha Orçamentária, mas reservando-se o direito de corrigi-los na forma seguinte:

8.8.2.1. Erro na transcrição das quantidades da relação fornecida para a proposta: o produto será corrigido devidamente, mantendo-se o percentual de desconto e corrigindo-se a quantidade.

8.9. Sendo aceitável a proposta, será aberto o envelope contendo a Documentação de Habilitação da licitante vencedora, para confirmação das suas condições habilitatórias, com base no item 7 do edital.

8.9.1. No caso de Microempresas, Empresas de Pequeno Porte, Micro Empreendedores Individuais, Produtores Rurais Pessoa Física, Agricultores Familiares e Sociedades Cooperativas de Consumo:

A) Serão analisados os documentos não integrantes da regularidade fiscal e trabalhista, decidindo-se sobre o atendimento das exigências constantes do edital, de forma que serão inabilitados os licitantes que apresentarem irregularidades em relação a estas exigências e não puderem regularizá-las durante a sessão;

B) Serão analisados os documentos relativos à regularidade fiscal e trabalhista, declarando-se o atendimento das exigências constantes do edital com a respectiva habilitação ou o desatendimento das exigências constantes do edital com a suspensão do julgamento da habilitação para que, no prazo de 05 (cinco) dias úteis, prorrogáveis automaticamente por igual período, a licitante possa proceder a regularização da documentação mediante apresentação das respectivas certidões negativas ou positivas com efeito de negativa.

8.10. Decorridas as etapas e constatado o atendimento pleno às exigências do edital, será declarada a proponente VENCEDORA, sendo-lhe adjudicado o objeto licitado;

8.10.1. O prazo previsto para regularização da documentação fiscal e trabalhista citado no item 8.9.1 letra 'B' contará a partir da licitante declarada vencedora do certame.

8.11. Será julgada inabilitada a proponente que deixar de atender exigência essenciais constante do presente edital, conforme item 7.1 do edital.

8.11.1. Será inabilitada também a empresa que valer-se do prazo previsto no item 8.9.1 letra 'B' e que não realize tal regularização, mantendo as sanções previstas no edital.

8.12. Antes do término da sessão, o(a) Pregoeiro(a) dará oportunidade às licitantes para que se manifestem acerca da intenção de interpor recurso, registrando na ata da sessão, a síntese dos motivos para a futura impetração de recurso que deverá ser protocolado no Setor de Protocolos do Município em até 03 (três) dias úteis após o término da sessão;





8.12.1. A falta desta manifestação, imediata e motivada, importará na decadência do direito de recurso por parte das licitantes;

8.12.2. A partir do registro da intenção de recurso, os demais licitantes ficam intimados para, querendo, se manifestar sobre as razões do recurso no prazo de 03 (três) dias úteis consecutivos, ou seja, após o término do prazo do recorrente;

8.12.3. A ausência da proponente ou sua saída antes do término da sessão pública caracterizar-se-á renúncia ao direito de recorrer.

8.13. Da sessão lavrar-se-á ata circunstanciada, na qual serão registradas as ocorrências relevantes e que, ao final, deverá obrigatoriamente ser assinada pelo(a) Pregoeiro(a), equipe de apoio e a(s) licitante(s) presente(s).

8.14. Caso haja necessidade de adiamento da sessão pública, será marcada nova data para a continuação dos trabalhos, devendo ficar intimadas, no mesmo ato, as licitantes presentes.

8.15. O(a) Pregoeiro(a) e a equipe de apoio rubricarão todos os documentos contidos no certame licitatório.

8.16. Os envelopes de habilitação das licitantes não declaradas vencedoras, permanecerão em poder do(a) Pregoeiro(a), devidamente lacrados, até que seja assinado o contrato (ou documento equivalente) pela licitante vencedora. Após esse fato, ficarão por vinte dias correntes à disposição das licitantes interessadas. Findo esse prazo, sem que sejam retirados, serão incinerados.

9. DA IMPUGNAÇÃO DO EDITAL E DOS RECURSOS

9.1. Qualquer cidadão poderá solicitar esclarecimentos, providências ou impugnar os termos do presente Edital por irregularidade, protocolando o pedido até cinco dias úteis antes da data fixada para a realização do Pregão.

9.1.1. Em se tratando de licitante, o prazo para impugnação é de até 02 (dois) dias úteis antes da data fixada para recebimento das propostas. Sendo intempestiva, a comunicação do suposto vício não suspenderá o curso do certame.

9.1.2. A impugnação feita tempestivamente pela licitante não a impedirá de participar do processo licitatório ao menos até o trânsito em julgado da decisão a ela pertinente.

9.1.3. Acolhida a petição contra o ato convocatório, será designada nova data para a realização do certame, se necessário.

9.2. Ao final da sessão, a proponente que desejar recorrer contra decisões do(a) Pregoeiro(a) poderá fazê-lo, manifestando sua intenção com registro da síntese dos motivos, obrigando-se a juntar memoriais





no prazo de 03 (três) dias. Os interessados ficam, desde logo, intimados a apresentar contra-razões em igual número de dias, que começarão a correr no término do prazo do recorrente.

9.2.1. A falta de manifestação imediata e motivada na sessão do Pregão Presencial, bem como a não entrega das razões de recurso importará na preclusão do direito de recurso.

9.2.2. Não será concedido prazo para recursos sobre assuntos meramente protelatórios ou quando não justificada a intenção de interpor o recurso pela proponente.

9.2.3. Não serão reconhecidas as impugnações e recursos apresentados fora do prazo legal e/ou subscritos por representante não habilitado legalmente ou não identificado no processo para responder pela proponente.

9.3. Os recursos e contrarrazões de recurso, bem como impugnação do Edital, deverão ser dirigidos ao(a) Pregoeiro(a) e protocolados no setor de protocolo da Prefeitura Municipal de Siderópolis, em dias úteis, no horário de expediente, o(a) qual deverá receber, examinar e submetê-lo à Autoridade competente que decidirá sobre a pertinência.

9.4. É vedada à licitante a utilização de recurso ou impugnação como expediente protelatório ou que vise a tumultuar o procedimento da Licitação. Identificado tal comportamento poderá o(a) Pregoeiro(a), ou se for o caso, a Autoridade Superior, arquivar sumariamente os expedientes.

9.5. O acolhimento de recurso importará na invalidação apenas dos atos insuscetíveis de aproveitamento.

10. DA HOMOLOGAÇÃO

10.1. Caberá ao(a) Pregoeiro(a) adjudicar o objeto à(s) licitante(s) vencedora(s) e encaminhar o processo à Autoridade competente para a sua homologação.

10.1.1. Caso haja recurso, a adjudicação do objeto à(s) licitante(s) vencedora(s) e a homologação do processo efetuada pela Autoridade Competente, dar-se-ão após apreciação do mesmo.

11. DO TERMO DE CONTRATO OU INSTRUMENTO EQUIVALENTE

11.1. Após a autoridade competente homologar o resultado da licitação, o adjudicatário será convocado para assinar Termo Contratual, Ata de Registro de Preços ou documento equivalente, dentro do prazo de 05 (cinco) dias consecutivos, a contar da data em que o mesmo for convocado para fazê-lo junto ao Município de Siderópolis.

11.1.1. Alternativamente à convocação, a Administração poderá encaminhá-lo para assinatura, mediante correspondência postal com aviso de recebimento (AR) ou meio eletrônico, para que seja assinado no prazo de até 10 (dez) dias, a contar da data de seu recebimento.





11.2. A recusa injustificada do licitante em assinar o Termo Contratual, a Ata de Registro de Preços ou documento equivalente, dentro do prazo estabelecido, sujeitará o licitante à aplicação da penalidade de suspensão temporária pelo prazo máximo de 05 (cinco) anos.

11.3. No caso do fornecedor primeiro classificado, depois de convocado, não comparecer ou se recusar a assinar o documento, o Município convocará os demais licitantes, na ordem de classificação, sem prejuízo das sanções previstas neste Edital.

11.4. O prazo de validade da Ata de Registro de Preços será pelo período de 12 (doze) meses, improrrogável.

12. DA DOTAÇÃO ORÇAMENTÁRIA

12.1. As despesas decorrentes da presente licitação correrão por conta das dotações orçamentárias dos exercícios correspondentes.

13. DA FORMA DE PAGAMENTO

13.1. O pagamento será efetuado em até 30 (trinta) dias após a entrega dos produtos e/ou execução dos serviços, na tesouraria do MUNICÍPIO, mediante apresentação das Notas Fiscais/Faturas eletrônica, conforme legislação vigente, acompanhadas das respectivas comprovações de fornecimento dos produtos, competente atestadas pelo Setor Responsável, e em conformidade ao discriminado na proposta contratada, no edital e seus anexos.

13.1.1. O prazo de pagamento previsto no item acima, só vencerá em dia de expediente normal, na cidade de Siderópolis, postergando-se, em caso negativo, para o primeiro dia útil subsequente.

13.2. A emissão da Nota Fiscal será precedida do recebimento do objeto contratado, sendo que o Fiscal do Contrato deverá prover a conferências da documentação fiscal e técnica (quando houver).

13.2.1. Caso haja irregularidades que impeçam a liquidação e o pagamento da despesa, o Fiscal deverá indicar as cláusulas contratuais pertinentes, solicitando as respectivas correções.

13.2.2. Não havendo regularização ou sendo a defesa considerada improcedente, a contratante deverá comunicar a inadimplência ao Gestor do Contrato, para que sejam acionados os meios pertinentes e necessários para garantir o recebimento de seus créditos.

13.2.3. Persistindo a irregularidade, a contratante deverá comunicar a Autoridade Competente para adoção das medidas necessárias à rescisão contratual (ou do registro de preços) nos autos do processo administrativo correspondente, assegurada a ampla defesa.

13.2.4. Atendidas as exigências para o recebimento definitivo do objeto contratado, será autorizado o pagamento depois de efetuado o “atesto” pelo servidor competente, devidamente acompanhada dos relatórios comprobatórios, quando for o caso.





13.3. Na nota fiscal deverá constar, necessariamente o número do processo licitatório e número da Autorização de Fornecimento correspondente.

13.4. Havendo atraso no pagamento incidirá sobre o valor devido pelo contratante a atualização financeira até a data do efetivo pagamento, calculada proporcional aos dias de atraso, pelo índice estabelecido pelo Governo Federal, exceto se as ocorrências forem de responsabilidade da contratada.

14. DAS PENALIDADES E SANÇÕES ADMINISTRATIVAS

14.1. Comete infração administrativa, nos termos da Lei nº 10.520, de 2002, o licitante/adjudicatário que:

- A)** não assinar o termo de contrato ou aceitar/retirar o instrumento equivalente, quando convocado dentro do prazo de validade da proposta;
- B)** apresentar documentação falsa;
- C)** deixar de entregar os documentos exigidos no certame;
- D)** ensejar o retardamento da execução do objeto;
- E)** não mantiver a proposta;
- F)** cometer fraude fiscal;
- G)** comportar-se de modo inidôneo.

14.2. Considera-se comportamento inidôneo, entre outros, a declaração falsa quanto às condições de participação, quanto ao enquadramento como ME/EPP ou o conluio entre os licitantes, em qualquer momento da licitação, mesmo após o encerramento da fase de lances.

14.3. O licitante/adjudicatário que cometer qualquer das infrações discriminadas neste Edital ficará sujeito, sem prejuízo da responsabilidade civil e criminal, às seguintes sanções:

I - advertência;

II - multas (que poderão ser recolhidas em qualquer agência integrante da Rede Arrecadadora de Receitas Federais, por meio de Documento de Arrecadação de Receitas Federais - DARF, a ser preenchido de acordo com instruções fornecidas pela Contratante):

A) de 1% (um por cento) por dia de atraso, calculado sobre o valor global do contrato, limitada a 10% do mesmo valor, entendendo-se como atraso a não entrega equipamento no prazo total compreendido pelo prazo contratual de entrega estabelecido na cláusula segunda do Contrato

B) de 5% (cinco por cento) sobre o valor total do contrato, por infração a qualquer cláusula ou condição do contrato, não especificada na alínea “a” deste inciso, aplicada em dobro na reincidência.

C) de 5% (cinco por cento) sobre o valor do contrato, pela recusa em corrigir qualquer defeito, caracterizando-se a recusa, caso a correção não se efetivar nos 02 (dois) dias úteis que se seguirem à data da comunicação formal do defeito;

D) de 10% (dez por cento) sobre o valor do contrato, no caso de recusa injustificada da licitante adjudicatária





em firmar o termo de contrato, no prazo e condições estabelecidas, bem como no caso do produto não serem entregues a partir da data aprazada.

E) de 2% (dois por cento) sobre o valor da proposta apresentada em caso de não-regularização da documentação pertinente à habilitação fiscal (no caso de Microempresa ou Empresa de Pequeno Porte), no prazo previsto no parágrafo 1º do art. 43 da LC 123/2006.

14.4. A penalidade de multa pode ser aplicada cumulativamente com a sanção de impedimento.

14.5. A aplicação de qualquer das penalidades previstas realizar-se-á em processo administrativo que assegurará o contraditório e a ampla defesa ao licitante/adjudicatário, observando-se o procedimento previsto na Lei nº 8.666, de 1993, e subsidiariamente na Lei nº 9.784, de 1999.

14.6. A autoridade competente, na aplicação das sanções, levará em consideração a gravidade da conduta do infrator, o caráter educativo da pena, bem como o dano causado à Administração, observado o princípio da proporcionalidade.

15. DAS DISPOSIÇÕES GERAIS

15.1. Não havendo expediente ou ocorrendo qualquer fato superveniente que impeça a realização do certame na data marcada, a sessão será automaticamente transferida para o primeiro dia útil subsequente, no mesmo horário anteriormente estabelecido, desde que não haja comunicação em contrário, pelo Pregoeiro.

15.2. No julgamento das propostas e da habilitação, o Pregoeiro poderá sanar erros ou falhas que não alterem a substância das propostas, dos documentos e sua validade jurídica, mediante registro em ata e acessível a todos, atribuindo-lhes validade e eficácia para fins de habilitação e classificação.

15.3. A homologação do resultado desta licitação não implicará direito à contratação.

15.4. As normas disciplinadoras da licitação serão sempre interpretadas em favor da ampliação da disputa entre os interessados, desde que não comprometam o interesse da Administração, o princípio da isonomia, a finalidade e a segurança da contratação.

15.5. Os licitantes assumem todos os custos de preparação e apresentação de suas propostas e a Administração não será, em nenhum caso, responsável por esses custos, independentemente da condução ou do resultado do processo licitatório.

15.6. Na contagem dos prazos estabelecidos neste Edital e seus nexos, excluir-se-á o dia do início e incluir-se-á o do vencimento. Só se iniciam e vencem os prazos em dias de expediente na Administração.





15.7. O desatendimento de exigências formais não essenciais não importará o afastamento do licitante, desde que seja possível o aproveitamento do ato, observados os princípios da isonomia e do interesse público.

15.8. Quando houver suspeita de conluio entre os licitantes, má fé ou qualquer ilicitude, o(a) Pregoeiro(a) poderá adotar medidas que impeçam estas de prosperar, encaminhando relatório dos fatos ocorridos durante a sessão ao Prefeito Municipal, para que este adote as medidas cabíveis.

15.8.1. Para afastar a suspeita de conluio o(a) Pregoeiro(a) poderá incluir todos os licitantes da etapa de lance, a fim de garantir a competitividade.

15.9. Em caso de divergência entre disposições deste Edital e de seus anexos ou demais peças que compõem o processo, prevalecerá as deste Edital.

15.10. Os casos omissos serão decididos pelo Pregoeiro em conformidade com as disposições constantes nas Leis citadas no preâmbulo deste Edital.

15.11. Fazem parte integrante deste Edital:

Anexo I – Minuta da Ata de registro de preços;

Anexo II – Declaração de Pleno Atendimento aos Requisitos de Habilitação, (Art. 4º VII da Lei 10.520/02);

Anexo III - Declaração de Inexistência de Fato Impeditivo de Habilitação;

Anexo IV – Declaração cumprimento com o disposto no inciso XXXIII do art.7º da CF 1988;

Anexo V – Modelo de Credenciamento;

Anexo VI – Modelo de Proposta;

Anexo VII – Termo de Referência.

15.12. Quaisquer elementos, informações ou esclarecimentos relativos a esta licitação, poderão ser obtidos de segunda a sexta-feira, no Departamento de Licitações do Município de Siderópolis, , no horário das 07:00 as 13:00 horas, ou pelos telefones: (48) 3435-8900. Email: licitacao@sideropolis.sc.gov.br.

Siderópolis/SC, 25 de abril de 2023.

ANGELO FRANQUI SALVARO
PREFEITO MUNICIPAL

Avenida Presidente Dutra, nº 01 - Centro - CEP: 88.860-000 - Siderópolis - Santa Catarina



(48) 3435-8900



www.sideropolis.sc.gov.br



ANEXO I – MINUTA ATA DE REGISTRO - PREGÃO PRESENCIAL Nº xxx

ATA DE REGISTRO DE PREÇOS Nº. XXX/PMS/2023 (Referente Pregão Presencial nº. 05/PMS/2023)

A PREFEITURA MUNICIPAL DE SIDERÓPOLIS, com sede na XXXXXXXXXXXX Siderópolis/SC, inscrita no CNPJ nº. 81.531.162/0001-58, neste ato representado pelo Sr. ANGELO FRANQUI SALVARO, Prefeito Municipal, portador da Cédula de Identidade nº xxxxxxxxxxxx ora denominado **ÓRGÃO GERENCIADOR** e a empresa XXXXXXXXXXXXXXXXXXXX inscrita no CNPJ nº. XXXXXXXXXXXXXXXXXXXX estabelecida na XXXXXXXXXXXXXXXXXXXX, em XXXXXXXXXXXX, neste ato representada pelo Sr. XXXXXXXXXXXX, brasileiro, CI XXXXX, CPF XXXXXXXX, doravante denominada **DETENTORA(s) DA ATA** nos termos do Artigo 15 da Lei Federal 8.666/93, Lei Federal 10.520/2002, Decreto Municipal 53/2013 e demais normas legais aplicáveis e, considerando o resultado do Pregão Presencial nº. xxx, para **REGISTRO DE PREÇOS**, segundo as cláusulas e condições a seguir:

Cláusula Primeira – Do Objeto

1. A presente ATA tem por objetivo estabelecer cláusulas e condições gerais para Registro de preços para a possível e futura “Contratação de Empresa de Engenharia para Manutenção de Serviços de Engenharia de tráfego, compreendendo a melhoria e manutenção, com fornecimento e implantação de dispositivos para melhoria das condições de segurança do Sistema Viário do Município de Siderópolis – SC”.

Cláusula Segunda – Dos preços Registrados

1. Os valores unitários dos bens registrados nesta ata são os constantes na planilha abaixo:

Cláusula Terceira – Do Prazo, Condições e Local de Entrega

1. A DETENTORA DA ATA, quando solicitada pelo setor competente do Município, deverá atender às seguintes exigências descritas no termo de referência e ainda:

1.1. Entregar os produtos/serviços de forma parcelada, conforme solicitação do município, pôr conta e risco da CONTRATADA em local pré-estabelecido pelo contratante no perímetro municipal, em perfeito estado de conservação e com as respectivas garantias de validade de consumo, em horário a ser estabelecido, conforme o produto, através do Departamento de Compras.

2. O prazo e o local de entrega constarão expressamente nas requisições que deverá ser rigorosamente





cumprido, sob pena de aplicação das penalidades previstas neste contrato.

2.1. O objeto será solicitado pelo Fiscal da Ata de Registro de Preços de acordo com as necessidades, sendo que a empresa contratada deverá avaliar o veículo e realizar diagnóstico detalhado em até 48 (quarenta e oito) horas, contados a partir da solicitação.

2.2. Após Autorização de Fornecimento do objeto, este deverá ser entregue, conforme solicitação do município, pôr conta e risco da licitante no pátio de máquinas da Prefeitura Municipal de Siderópolis, Centro, Siderópolis/SC, em perfeito estado de conservação e com as respectivas garantias.

3. O setor competente do município processará a conferência dos serviços executados, lavrando o termo de recebimento definitivo ou notificando a DETENTORA DA ATA para substituição do produto entregue em desacordo com as especificações exigidas.

3.1. Na hipótese de não aceitação do objeto, o mesmo deverá ser refeito num prazo máximo de 24 (vinte e quatro) horas, a partir da notificação da não aceitação.

4. O recebimento provisório ou definitivo não exclui a responsabilidade da DETENTORA DA ATA pela perfeita execução do empenho, ficando a mesma obrigada a substituir, no todo ou em parte, o objeto do empenho, se a qualquer tempo se verificarem vícios defeitos ou incorreções.

5. Nos casos da DETENTORA DA ATA não realizar o objeto de acordo com as especificações exigidas ou se negar a fazer a substituição dos serviços não aceitos, a pessoa responsável pelo recebimento lavrará termo circunstanciado do fato, que deverá ser encaminhado à autoridade competente, sob pena de responsabilidade.

6. O objeto somente será considerado devidamente aceito após analisado e aprovado pelo órgão competente do Município de Siderópolis, com base nas exigências previstas no Edital e de acordo com a proposta de preços pertencente ao processo licitatório, que independentemente de transcrição fazem parte integrante desta ata de registro de preços.

7. A existência de preços registrados não obriga a administração a firmar as contratações e adquirir os produtos e serviços registrados.

7.1. A quantidade de peças indicada no **Pregão** visa somente oferecer aos proponentes elementos para avaliação potencial do objeto, sendo que tal quantitativo não constitui, sob nenhuma hipótese, garantia de volume de serviço/fornecimento a ser requisitado.

7.2. Poderá ocorrer, a critério do Município, alteração nos veículos, descritos em cada item, em virtude de novas aquisições ou supressão como inservíveis ou desnecessários.

8. O Município não se obriga a contratar dos licitantes vencedores, podendo realizar licitação específica para a contratação total ou parcial do objeto, hipóteses em que, em igualdade de condições, o beneficiário do registro terá sempre preferência.





9. Diversos serviços poderão ser realizados pela própria mecânica do Município, eximindo a contratada pela responsabilidade sobre os mesmos, devendo fornecer somente as peças quando solicitado.

10. Será permitido o recondicionamento de peças originais dos veículos, quando possível, desde que não venham a interferir na segurança dos mesmos e oferecida garantia, mediante prévia aprovação do Gestor/Fiscal da ata.

Cláusula Quarta – Da Vigência e Revisão de Preços

1. A Ata de Registro de Preços poderá sofrer alterações, obedecidas as disposições contidas no artigo 65 da Lei nº. 8.666/93.

2. O preço registrado poderá ser revisto em decorrência de eventual redução daqueles praticados no mercado, ou de fato que eleve o custo dos serviços ou bens registrados, cabendo ao órgão gerenciador da ata promover as necessárias negociações junto aos fornecedores.

2.1. Os reajustes e reequilíbrios de preços motivados pela DETENTORA DA ATA seguirão os padrões de avaliação previstos no Artigo 65 da Lei Federal nº. 8.666/93.

3. O prazo de validade da ata de registro de preços será por um período de **12 (doze) meses**, contados a partir da data de sua assinatura, improrrogável.

Cláusula Quinta – Da Forma e Condições de Pagamento

1. O pagamento será feito em até **30 (trinta) dias** após a data do CERTIFICO na Nota Fiscal, através de Ordem Bancária ou na tesouraria da Secretaria de Administração e Finanças do Município.

1.1. A Nota Fiscal deverá ser acompanhada dos respectivos relatórios que comprovem a execução dos serviços em conformidade ao discriminado na proposta contratada.

1.2. O CERTIFICO pelo responsável do Município de Siderópolis, autorizado para o recebimento, consiste na sua assinatura, data e respectivo carimbo funcional, depois de devidamente conferidas as quantidades e valores do objeto.

1.3. Na Nota Fiscal deverá constar, necessariamente, o número do Processo de Licitação e o número da Autorização de Fornecimento.

1.4. Além do relatório de serviços e Nota Fiscal, a Contratada deverá apresentar os seguintes documentos:

A) Certidão Conjunta de Débito junto a Fazenda Federal e CND FGTS demonstrando sua regularidade;





B) Cópia de recolhimento dos seguintes pagamentos do mês anterior: guia de recolhimento do INSS e guia de recolhimento do FGTS;

C) Relação de Empregados - RE.

4.1.1. A não apresentação dos documentos enunciados acima implica na suspensão do pagamento da fatura até a apresentação, não sendo exigível, neste caso, atualização financeira dos valores, por inadimplemento.

1.5. O prazo de pagamento previsto só vencerá em dia de expediente normal, na cidade de Siderópolis/SC, postergando-se, em caso negativo, para o primeiro dia útil.

2. O recebimento do objeto ou a constatação de irregularidades pelo Fiscal do Contrato será procedida conforme reza o edital de chamamento do processo licitatório que gerou a presente Ata de Registro.

3. O Município não pagará juros de mora por atraso de pagamento referente a serviços com ausência total ou parcial de documentação hábil ou pendente de cumprimento de quaisquer cláusulas constantes deste contrato.

Cláusula Sexta – Da Autorização de Fornecimento

1. A aquisição do objeto da presente Ata de Registro de Preços será autorizada, em cada caso, pelo Órgão Gerenciador sendo obrigatório informar ao Setor de Compras os quantitativos das aquisições.

1.1. A emissão das Notas de Empenho, sua retificação ou cancelamento, total ou parcial, serão igualmente autorizados pela mesma autoridade, ou a quem este delegar a competência para tanto.

Cláusula Sétima – Das Obrigações

1. Do Município:

1.1. Atestar as Notas Fiscais a efetiva a execução dos serviços desta ata;

1.2. Aplicar à Detentora da ATA penalidade, quando for o caso;

1.3. Prestar à Detentora da Ata toda e qualquer informação, por esta solicitada, necessária a perfeita execução do objeto deste instrumento;

1.4. Efetuar o pagamento à Detentora da Ata no prazo, após a entrega do objeto e da respectiva Nota Fiscal no setor competente;

1.5. Notificar, por escrito, à Detentora da Ata da aplicação de qualquer sanção.

2. Da Detentora da Ata:

2.1. Prestar os serviços de acordo com as especificações contidas nesta ata, bem como no edital e seus anexos;

2.2. Pagar todos os tributos que incidam ou venham a incidir, direta ou indiretamente, sobre o objeto;





- 2.3. Manter durante a vigência desta ata, as mesmas condições de habilitação exigidas na licitação;
- 2.4. Executar o objeto registrado, no preço, prazo e forma estipulados na proposta, edital e anexos;
- 2.5. Substituir, imediatamente, qualquer profissional cujo desempenho e conduta sejam considerados pelo Município como inconvenientes para o desempenho dos serviços;
- 2.6. Responsabilizar-se por quaisquer danos ou prejuízos causados ao Município, devidamente caracterizada a imperícia ou culpa de seus profissionais, cujos valores serão descontados de fatura seguinte da Contratada, sem prejuízo das demais sanções e procedimentos.

Cláusula Oitava – Da Garantia

1. A garantia a ser exigida nesta ata sobre as peças originais e de reposição fornecidas será de (um) ano sob defeitos de fabricação.
2. Constatado o fornecimento de materiais e serviços de má qualidade ou irregular, o órgão requisitante poderá utilizar-se do disposto na Lei 8.078/90 – Código de Defesa do Consumidor.

Cláusula Nove – Da Subcontratação

1. Será permitida a terceirização dos serviços não disponibilizados pela contratada, mediante a prévia comunicação e autorização do Gestor/Fiscal da Ata. Será de inteira responsabilidade da contratada a execução dos serviços terceirizados por ela.
2. Fica previamente permitida a subcontratação de serviços de retífica, caso seja necessário, mantendo a responsabilidade dos serviços sob a empresa detentora da ata.
 - 2.1. A retífica, montagem e colocação de motor completo, deve ter a mesma garantia mínima estabelecida no item 2 da Cláusula Nona desta Ata.

Cláusula Dez – Das Penalidades e Sanções Administrativas

1. Comete infração administrativa, nos termos da Lei nº 10.520, de 2002, o licitante/adjudicatário que:
 - A) não assinar o termo de contrato ou aceitar/retirar o instrumento equivalente, quando convocado dentro do prazo de validade da proposta;
 - B) apresentar documentação falsa;
 - C) deixar de entregar os documentos exigidos no certame;
 - D) ensejar o retardamento da execução do objeto;
 - E) não mantiver a proposta;
 - F) cometer fraude fiscal;





G) comportar-se de modo inidôneo.

2. Considera-se comportamento inidôneo, entre outros, a declaração falsa quanto às condições de participação, quanto ao enquadramento como ME/EPP ou o conluio entre os licitantes, em qualquer momento da licitação, mesmo após o encerramento da fase de lances.

3. O licitante/adjudicatário que cometer qualquer das infrações discriminadas neste Edital ficará sujeito, sem prejuízo da responsabilidade civil e criminal, às seguintes sanções:

I - advertência;

II - multas (que poderão ser recolhidas em qualquer agência integrante da Rede Arrecadadora de Receitas Federais, por meio de Documento de Arrecadação de Receitas Federais - DARF, a ser preenchido de acordo com instruções fornecidas pela Contratante):

A) de 1% (um por cento) por dia de atraso, calculado sobre o valor global do contrato, limitada a 10% do mesmo valor, entendendo-se como atraso a não entrega equipamento no prazo total compreendido pelo prazo contratual de entrega estabelecido na cláusula segunda do Contrato

B) de 5% (cinco por cento) sobre o valor total do contrato, por infração a qualquer cláusula ou condição do contrato, não especificada na alínea “a” deste inciso, aplicada em dobro na reincidência.

C) de 5% (cinco por cento) sobre o valor do contrato, pela recusa em corrigir qualquer defeito, caracterizando-se a recusa, caso a correção não se efetivar nos 02 (dois) dias úteis que se seguirem à data da comunicação formal do defeito;

D) de 10% (dez por cento) sobre o valor do contrato, no caso de recusa injustificada da licitante adjudicatária em firmar o termo de contrato, no prazo e condições estabelecidas, bem como no caso do produto não serem entregues a partir da data apazada.

E) de 2% (dois por cento) sobre o valor da proposta apresentada em caso de não-regularização da documentação pertinente à habilitação fiscal (no caso de Microempresa ou Empresa de Pequeno Porte), no prazo previsto no parágrafo 1º do art. 43 da LC 123/2006.

4. A penalidade de multa pode ser aplicada cumulativamente com a sanção de impedimento.

5. A aplicação de qualquer das penalidades previstas realizar-se-á em processo administrativo que assegurará o contraditório e a ampla defesa ao licitante/adjudicatário, observando-se o procedimento previsto na Lei nº 8.666, de 1993, e subsidiariamente na Lei nº 9.784, de 1999.

6. A autoridade competente, na aplicação das sanções, levará em consideração a gravidade da conduta do infrator, o caráter educativo da pena, bem como o dano causado à Administração, observado o princípio da proporcionalidade.

Cláusula Onze – Do Cancelamento da Ata de Registro de Preços





1. A presente Ata de Registro de Preços poderá ser cancelada de pleno direito pela administração quando:

- 1.1. A detentora não cumprir as obrigações constantes desta ata;
- 1.2. A detentora não retirar qualquer Nota de Empenho ou instrumento equivalente, no prazo estabelecido pela administração, sem justificativa aceitável;
- 1.3. A detentora não aceitar reduzir o seu preço registrado, na hipótese de este se tornar superior àqueles praticados no mercado;
- 1.4. Tiver presentes razões de interesse público devidamente demonstrados e justificados pela administração;

2. O cancelamento do registro, nas hipóteses previstas, assegurado o contraditório e a ampla defesa, será formalizado por despacho da Autoridade Competente do Município.

3. A presente Ata de Registro de Preços poderá ser cancelada mediante solicitação por escrito da Detentora, comprovando estar impossibilitada de cumprir as exigências desta Ata de Registro de Preços, na ocorrência das hipóteses previstas na Lei Federal 8.666/93 e Alterações.

3.1. A solicitação da detentora para cancelamento dos preços registrados deverá ser formulada com antecedência de 30 (trinta) dias, facultada à administração a aplicação das penalidades previstas neste instrumento, caso não aceitas as razões do pedido.

Cláusula Doze – Da Dotação Orçamentária

1. As despesas decorrentes da presente licitação correrão por conta das dotações orçamentárias dos exercícios

Cláusula treze – Da Fiscalização e Gestão da Ata

1. O Sr. RAFAEL FRASSETTO, será o Fiscal desta Ata, sendo dele a competência de fiscalizar e receber o objeto, garantindo a devida execução do mesmo.

Cláusula quatorze – Das Disposições Finais

1. Integra esta Ata de Registro de Preços, o Edital de Pregão Presencial nº. **XXXXXXXXXX**, seus anexos e a proposta da Detentora desta Ata.





2. Os casos omissos serão resolvidos de acordo com a Lei Federal 8.666/93, suas alterações, com as disposições da Lei Federal 10.520/2002, pelo Decreto Municipal nº. xxxx e pelo Decreto Municipal nº 227, no que não colidir as normas aplicáveis. Subsidiariamente, aplicar-se-ão os princípios gerais do direito.

Cláusula Quinze – Do Foro

1. Elegem as partes contratadas o Foro da Comarca de Siderópolis, para dirimir todas e quaisquer questões oriundas deste contrato, renunciando expressamente a qualquer outro, por mais privilegiado que seja.

2. E, por assim estarem justas e contratadas, as partes por seus representantes legais assinam o presente, feito em 02 (duas) vias de igual teor e forma para um só e jurídico efeito, perante o Fiscal abaixo assinado.

Siderópolis/SC, XX de XXXXXXXXX de 20XX.

MUNICÍPIO DE SIDERÓPOLIS
ANGELO FRANQUI SALVARO
Prefeito Municipal

XXXXXXXXXXXXXXXXXXXXXXXXXX
Empresa Detentora da Ata
Representante Legal: XXXXXXXXXXXXX





ANEXO II
PREGÃO PRESENCIAL Nº. xxx

DECLARAÇÃO

PLENO ATENDIMENTO AOS REQUISITOS DE HABILITAÇÃO

Prezados Senhores,

A empresa _____,
inscrita no CNPJ nº. _____ por intermédio de seu
representante legal o(a) Sr(a) _____, portador(a) da
Carteira de Identidade nº. _____ e do CPF nº.
_____, DECLARA que Atende Plenamente aos Requisitos de Habilitação,
conforme exigido pelo inciso VII, do art. 4º, da Lei Federal nº 10.520, de 17 de julho de 2002.

Data: ____ de _____ de _____.

Assinatura, Nome, Cargo e Função
(Proprietário, Sócio ou Representante Legal da Empresa)





ANEXO III
PREGÃO PRESENCIAL Nº. xxx

DECLARAÇÃO DE INEXISTÊNCIA DE FATO IMPEDITIVO

RAZÃO SOCIAL DA EMPRESA:

CNPJ:

ENDEREÇO:

Para fins de participação no Edital de Pregão Presencial nº. xxx declaramos para todos os fins de direito, que a nossa empresa não foi declarada inidônea e nem está suspensa em nenhum órgão público, Federal, Estadual ou Municipal, nos termos do Artigo 32, Parágrafo 2º, da Lei Federal Nº 8.666/93 e alterações.

Por ser expressão da verdade, firmamos a presente declaração.

Data: ____ de _____ de _____.

Assinatura, Nome, Cargo e Função
(Proprietário, Sócio ou Representante Legal da Empresa)





ANEXO IV
PREGÃO PRESENCIAL Nº. xxx

DECLARAÇÃO DE CUMPRIMENTO DO DISPOSTO NO INCISO XXXIII DO ARTIGO 7º DA CF/88

RAZÃO SOCIAL DA EMPRESA:

CNPJ:

ENDEREÇO:

Para fins de participação no Edital de Presencial nº. xxx em cumprimento com o que determina o Artigo 27, inciso V, da Lei 8.666/93, declaramos para todos os fins de direito, que a nossa empresa não possui empregados menores de dezoito anos em jornada noturna, ou em locais insalubres ou perigosos, não possui em seus quadros empregados menores de dezesseis anos, salvo na condição de aprendiz, a partir dos quatorze anos.

Por ser expressão da verdade, firmamos a presente declaração.

Data: ____ de _____ de _____.

Assinatura, Nome, Cargo e Função
(Proprietário, Sócio ou Representante Legal da Empresa)





ANEXO V
PREGÃO PRESENCIAL Nº. xxx

CRENCIAMENTO

Através da presente, credenciamos o(a) Sr.(a) _____, portador(a) da Cédula de Identidade nº. _____ e CPF sob nº. _____, a participar da Licitação instaurada pelo Município de Siderópolis, na modalidade Pregão Presencial, na qualidade de REPRESENTANTE LEGAL, outorgando-lhe poderes para pronunciar-se em nome da empresa _____, inscrita sob o CNPJ nº. _____ bem como formular propostas, lances verbais, recorrer e praticar de todos os demais atos inerentes ao certame.

Data: ____ de _____ de _____.

Assinatura, Nome, Cargo e Função
(Proprietário, Sócio ou Representante Legal da Empresa)





PREGÃO PRESENCIAL Nº. xxx – MODELO DE PROPOSTA



TERMO DE REFERÊNCIA

1. OBJETO

1.1. Registro de preços para a possível e futura “Contratação de Empresa de Engenharia para Manutenção de Serviços de Engenharia de tráfego, compreendendo a melhoria e manutenção, com fornecimento e implantação de dispositivos para melhoria das condições de segurança do Sistema Viário do Município de Siderópolis – SC”.

2. OBJETIVO

2.1. Estabelecer condições mínimas exigíveis para execução do contrato de fornecimento, implantação, remoção e manutenção em engenharia de tráfego e dispositivos de segurança, para a melhoria da Sinalização Horizontal e de Segurança da Cidade Siderópolis - SC.

3. ITENS

LOTE 1

ITEM	DESCRIÇÃO	MEDIDA	QTD	VALOR	TOTAL
1	PINTURA DE FAIXA HORIZONTAL, COM TINTA ACRÍLICA AMARELA OU BRANCA MANUAL E MECÂNICA – NBR 11.862. COM MATERIAL	M ²	10.000	R\$ 41,13	R\$ 411.300,00
2	FORNECIMENTO E INSTALAÇÃO DE DEFENSA METÁLICA SEMI-MALEÁVEL - INSTALADA	M	300	R\$ 479,63	R\$ 143.889,00
3	PLACA DE SINALIZAÇÃO VERTICAL (600 X 600 X 1,25MM) ADVERTENCIA EM CHAPA PLANA DE AÇO GALVANIZADO COM PINTURA ELETROSTÁTICA: NA COR PRETO FOSCO. FACE PRINCIPAL TOTALMENTE REVESTIDA COM PELICULA REFLETIVA. I-A (GRAU ENGENHARIA PRISMÁTICO) IMPRESSÃO DIGITAL E APLICAÇÃO DE OVERLAY 7 ANOS TUBO DE AÇO GALVANIZADO A FOGO 2" X 3000 X 2MM INSTALADO.	UND.	200	R\$ 605,33	R\$ 121.066,00

4	PLACA DE SINALIZAÇÃO VERTICAL (600 X 600 X 1,25MM) OCTAGONAL EM CHAPA PLANA DE AÇO GALVANIZADO COM PINTURA ELETROSTÁTICA: NA COR PRETO FOSCO. FACE PRINCIPAL TOTALMENTE REVESTIDA COM PELICULA REFLETIVA. I-A (GRAU ENGENHARIA PRISMÁTICO) IMPRESSÃO DIGITAL E APLICAÇÃO DE OVERLAY 7 ANOS TUBO DE AÇO GALVANIZADO A FOGO 2" X 3000 X 2MM INSTALADO.	UND.	50	R\$ 605,33	R\$ 30.266,50
5	PLACA DE SINALIZAÇÃO VERTICAL (600 X 600 X 1,25MM) REGULAMENTAÇÃO EM CHAPA PLANA DE AÇO GALVANIZADO COM PINTURA ELETROSTÁTICA: NA COR PRETO FOSCO. FACE PRINCIPAL TOTALMENTE REVESTIDA COM PELICULA REFLETIVA. I-A (GRAU ENGENHARIA PRISMÁTICO) IMPRESSÃO DIGITAL E APLICAÇÃO DE OVERLAY 7 ANOS TUBO DE AÇO GALVANIZADO A FOGO 2" X 3000 X 2MM INSTALADO.	UND.	100	R\$ 605,33	R\$ 60.533,00
6	TACHA DE RESINA ACRÍLICA BIDIRECIONAL AMBAS AS CORES INSTALADO.	UND.	2000	R\$ 26,47	R\$ 52.940,00
7	TACHÃO DE RESINA ACRÍLICA BIDIRECIONAL AMBAS AS CORES INSTALADO	UND	500	R\$ 72,50	R\$ 36.250,00
8	TERMINAL ABSORVEDOR DE ENERGIA PARA APLICAÇÃO EM DEFENSA METÁLICA – RODOVIA PARA VELOCIDADE DE ATE 110 KM / H	UND	2	R\$ 14.006,63	R\$ 28.013,26
TOTAL DO LOTE					R\$ 884.257,76

4. DESCRIÇÃO DAS PLACAS

4.1. As placas deverão ser confeccionadas em aço número 18 galvanizado, espessura nominal de 1,25mm, nas dimensões conforme descritivo dos itens, Deve ser usado material específico para



eliminar resíduos que possam afetar a aplicação do acabamento. Após este tratamento as placas deverão apresentar o seguinte acabamento: Ambas as faces que receberão a película refletiva deverá estar limpa e desengraxada, para evitar qualquer tipo de resíduo. Revestida com película refletiva GTP tipo I, com lentes prismáticas, as letras, símbolos, tarjas e demais dizeres em Impressão Digital, com aplicação de película protetora tipo Overlay, conforme norma ABNT: NBR 14.644, para permitir que as mesmas ofereçam visibilidade diurna e noturna.

4.2. O Suporte simples completo deverá ser confeccionado com as seguintes características: tubular com diâmetro externo de 2", espessura mínima de 2,00 mm, com comprimento de 3000mm, em aço galvanizado, extremidade de apoio para enterramento com 2 (duas) aletas retangulares anti-giro, soldadas em forma de cruz a 300 mm da extremidade inferior e topo fechado com tampa em aço. A licitante deverá fornecer ainda, juntamente com os suportes de aço todos os acessórios para fixação das placas, tais como: Parafusos, porcas e arruelas e contra-ventamentos.

5. DOS PRAZOS DE ENTREGA E CONDIÇÕES GERAIS

5.1. Todas as placas serão instaladas dentro do território do município de Siderópolis SC;

5.2. As empresas terão de apresentar acervo técnico comprovando execução de serviços similares e de mesma proporção que o objeto pretendido neste termo, a fim de comprovar que é capaz de executar os serviços.

5.3. A empresa vencedora terá 05 (cinco) dias para entrega e instalação dos materiais solicitados após a entrega da Solicitação de fornecimento de Fornecimento e projetos do Departamento Técnico

6. FISCALIZAÇÃO DOS SERVIÇOS

6.1. A fiscalização técnica da execução dos serviços e fornecimento das orientações ficará a cargo da Contratante.

7. MEDIÇÕES DOS SERVIÇOS

7.1. As medições dos serviços, para efeito de pagamento à Contratada, deverão ser realizadas com a presença de pessoal qualificado e que tenha participação no desenvolvimento dos serviços, devendo a equipe ser composta no mínimo por:

7.1.1. Um funcionário da Contratada com conhecimento específico na área de Segurança Viária, com formação superior em Engenharia e/ou Arquitetura;

7.1.2. Um funcionário da Contratante, responsável pela fiscalização do contrato;

7.2. O relatório da medição deverá ser vistado e aprovado pela equipe.





8. DISPOSIÇÕES GERAIS

8.1. Os serviços deverão ser executados de acordo com o projeto, manuais, croqui de Implantação e as especificações técnicas de serviços, integrantes do Edital, Manual de Sinalização do CONTRAN e do Código de Trânsito Brasileiro. No caso de dúvidas, deverá ser consultada a contratante.

8.2. A execução dos serviços fora dos padrões técnicos exigidos implicará em não aceitação pela Contratante.

8.3. A empresa contratada responderá, nos termos da lei, pela solidez e segurança dos serviços, bem como pela qualidade e quantidade do material que fornecer, repassando à Contratante a garantia do fabricante.

8.4. Os serviços resultantes das modificações aprovadas pela Contratante e não constantes do projeto original e desde que pertinentes ao mesmo sendo que a não execução acarrete prejuízo ao mesmo, serão pagos de acordo com os preços unitários contratados.

8.5. Os serviços resultantes das modificações aprovadas pela Contratante, não constantes do Orçamento contratado, serão pagos de acordo com os preços unitários orçados pela Contratante. Porém, aplicando-se proporcionalmente, o mesmo índice de desconto da respectiva Proposta de Preços vencedora, em relação ao Preço Orçado pela Contratante.

9. OBRIGAÇÕES DA CONTRATADA

9.1. Conduzir os trabalhos de modo a evitar distúrbios ou prejuízos às propriedades lindeiras à área de execução dos serviços. Todas as questões, reclamações, demandas judiciais, ações e indenizações, oriundas de danos causados pela empresa contratada, serão de sua única e inteira responsabilidade;

9.2. Comunicar à Fiscalização da Contratante, por escrito, os horários de trabalho a serem cumpridos no decorrer das obras de implantação e suas eventuais alterações por necessidades de cumprimento do respectivo cronograma ou decorrentes de casos fortuitos;

9.3. Comunicar à Contratante, por escrito, os horários de trabalho a serem cumpridos no decorrer das obras de implantação e suas eventuais alterações, quando houver necessidade de programação de agentes de Trânsito no apoio dos serviços e desvio de tráfego;

9.4. Manter durante todo o prazo contratual, engenheiro preposto, capacitado e habilitado, para representar a empresa contratada junto à Fiscalização da Contratante. O engenheiro preposto só poderá ser substituído mediante prévia autorização da Contratante;

9.5. Retirar das equipes de trabalho e substituir, num prazo máximo de 24 (vinte e quatro) horas corridas do pedido, por escrito, da Fiscalização da Contratante, qualquer pessoa que se revelar negligente, não habilitada ou que demonstre mau comportamento, a juízo da Fiscalização da Contratante;

9.6. Permitir e facilitar a inspeção ao local das obras, pela equipe da Fiscalização da Contratante em qualquer dia e hora e prestar toda a colaboração, informação e esclarecimentos solicitados pela Contratante.





9.7. Cabe a Contratada o detalhamento necessário para a efetiva execução dos serviços, ou seja, deverá elaborar o levantamento de dados, identificar os locais de execução, detalhar os serviços e o projeto executivo, sem ônus para a Contratante. O projeto pode ser elaborado por etapas, cada etapa abrangendo um ou mais bairros, conforme plano de trabalho definido pela Contratante. O projeto deve atender o Edital, o Manual de Sinalização do CONTRAN e do Código de Trânsito Brasileiro, além de Normas Técnicas Brasileiras específicas e será submetido à análise da Fiscalização da Contratante.

9.8. A equipe deve ser formada por 01(um) supervisor (Engenheiro Civil ou Arquiteto) e por 01(um) técnico em estradas ou vias, que pode ser substituído por Engenheiro Civil ou Arquiteto.

10. DAS ESPECIFICAÇÕES MÍNIMAS

10.1. Tinta à base de resina acrílica – padrão ABNT-NBR 11862

10.1.1. Objetivo:

- Esta especificação determina as características mínimas exigíveis para fornecimento e aplicação de tinta refletiva para demarcação viária à base de resina acrílica, aplicada pelo processo mecânico ou manual. Sendo esta definição baseada na norma ABNT NBR 11862.

10.2. Referências normativas:

10.2.1. O estudo desta Norma se baseia apenas para procedimento de análise e consulta:

- NBR 5829 - Tintas, vernizes e derivados - Determinação da massa específica - Método de ensaio
- NBR 5830 – Tintas para sinalização horizontal – Determinação da estabilidade acelerada de resinas e vernizes – Método de ensaio
- NBR 5844 - Tintas para sinalização horizontal - Determinação qualitativa de breu e vernizes – Método de ensaio
- NBR 7396 - Material para sinalização horizontal - Terminologia
- NBR 12027 - Tintas para sinalização horizontal - Determinação da consistência pelo viscosímetro Stormer - método de ensaio
- NBR 12028 - Tintas para sinalização horizontal - Determinação de teor de matéria volátil e não-volátil - Método de ensaio
- NBR 12029 - Tintas para sinalização horizontal - Determinação de teor de pigmentos - Método de ensaio
- NBR 12032 - Porcentagem em massa no veículo em tintas para sinalização horizontal - Determinação do veículo não-volátil – Método de ensaio
- NBR 12033 - Tintas para sinalização horizontal - Determinação do tempo de secagem *No-Pick-Up Time* - Método de ensaio
- NBR 12034 - Tintas para sinalização horizontal - Determinação de resistência à abrasão - Método de ensaio
- NBR 12036 - Tintas para sinalização horizontal - Determinação de flexibilidade - Método de ensaio
- NBR 12037 - Tintas para sinalização horizontal - Determinação do sangramento - Método de ensaio
- NBR 12038 - Tintas para sinalização horizontal - Determinação da resistência à água - Método de ensaio.





- NBR 12039 - Tintas para sinalização horizontal - Determinação da resistência ao calor - Método de ensaio
- NBR 12040 - Tintas para sinalização horizontal - Determinação da resistência ao intemperismo - Método de ensaio
- NBR 12934 – Tintas para sinalização horizontal – Determinação da cor – Método de Ensaio;
- ASTM D 2621 – “Standard Test Method for infrared identification of vehicle solids” – Identificação do veículo não volátil por infravermelho – Método de Ensaio.
- NBR 11862 - Tinta para sinalização horizontal à base de resina acrílica

10.3. Definições

10.3.1. Os termos técnicos utilizados estão definidos na NBR 7396.

11. Condições Gerais

11.1. A tinta deve ser fornecida para uso em superfície betuminosa ou de concreto de cimento Portland.

11.2. A tinta, logo após abertura do recipiente, não deve apresentar sedimentos, natas e grumos.

11.3. A tinta deve ser suscetível de rejuvenescimento mediante aplicação de nova camada.

11.4. A tinta deve estar apta a ser aplicada nas seguintes condições:

- a. Temperatura do ar entre 15° e 35° C; temperatura do pavimento não superior a 40°C;
- b. Umidade relativa do ar até 90%.

11.5. A tinta deve ter condições para ser aplicada por máquinas apropriadas e ter a consistência especificada, sem ser necessária a adição de outro aditivo qualquer. Pode ser adicionado no máximo 5% (cinco por cento) de solvente em volume sobre a tinta, compatível com a mesma, para acerto de viscosidade.

11.6. A adição de microesferas de vidro deve ser feita na proporção de:

- a) tipo *premix (tipo IB)*: de 200g a 250 g para cada litro de tinta;
- b) tipo *drop-on (tipo IIA)*: mínimo de 300 a 400g de microesferas para cada metro quadrado de tinta aplicada.

11.7. A tinta deve ser aplicada em espessura, quando úmida, de 0,6 mm.

11.8. A tinta, quando aplicada na quantidade especificada, deve recobrir perfeitamente o pavimento e permitir a liberação ao tráfego no período máximo de tempo de 30 minutos.

11.9. A tinta deve manter integralmente sua coesão e sua cor após aplicação no pavimento.

11.10. A tinta aplicada, após secagem física total, deve apresentar plasticidade e característica de retrorefletividade com o seu desgaste natural, pois a tinta possui microesferas de vidro incorporadas em sua formulação, e ainda, deve produzir película seca, de aspecto uniforme, sem apresentar fissuras, gretas ou descascamento durante o período de vida útil, que deve ser de 18 (dezoito meses).





11.11. A tinta, quando aplicada em superfície betuminosa, não deve apresentar sangramento nem exercer qualquer ação que danifique o pavimento.

11.12. A tinta não deve modificar as suas características (não podendo apresentar espessamento, coagulação, empedramento ou sedimento que não possa ser facilmente disperso por agitação manual, devendo após agitação, apresentar aspecto homogêneo) ou deteriorar-se, quando estocada, por um período mínimo de seis meses após a data de fabricação do material, quando estocada em local protegido de luz solar direta e à temperatura máxima de 30°C, livre de umidade e nunca diretamente no solo, mantendo assim sua qualidade.

12. Condições Específicas

12.1. Requisitos Quantitativos
Conforme Tabela 1.

12.2. Requisitos Qualitativos
Conforme Tabela 2.

13. Inspeção

Tabela 1 – Requisitos Quantitativos

Requisitos	Mínimo	Máximo
Consistência (UK)	90,00	110,00
Estabilidade na armazenagem: - alteração de consistência (UK)	-	5,00
Material não-volátil, porcentagem em massa de tinta	62,80	69,00
Pigmento, porcentagem em massa	40,00	50,00
Para tinta branca: Dióxido de titânio (TiO ²), porcentagem em massa no pigmento.	25,00	-
Para tinta amarela: Cromato de Chumbo (PbCrO ₄) porcentagem em massa no pigmento, sendo permitido substituir até 15% do teor utilizado, por TiO ²	22,00	-
Veículo não volátil, porcentagem em massa no veículo	38,00	-
Veículo total, porcentagem em massa na tinta.	50,00	60,00
Tempo de secagem, em minutos	-	30,00
Resistência à abrasão, litros em óxido de alumínio	80,00	-
Massa específica, g/cm ³	1,30	1,45



Tabela 2 – Requisitos Qualitativos

Cor Munsell – Munsell book of color (consulta de escala) tinta acrílica refletiva na cor Branca tinta acrílica refletiva na cor Amarela	N9,5 com tolerância N 9,0 10YR 7,5/14 com tolerância 10YR6,5/14 8,5YR7,5/14
Flexibilidade	Satisfatória
Sangramento	Ausência
Resistência à água	Satisfatória
Resistência ao calor	Satisfatória
Estabilidade na diluição	Satisfatória
Aderência	Satisfatória
Resistência ao intemperismo (1000 h) - cor - integridade	Leve alteração Satisfatória
Identificação do veículo não volátil	O espectrograma de absorção de radiações infravermelhas deve apresentar bandas características predominantes de resinas acrílicas e estireno
Formação de nata	Ausência
Breu e derivados (NBR 5844)	Ausência

OBS.: Para o contraste com as faixas de travessias de pedestres e para a demarcação das ciclofaixas, é utilizada a Tinta à Base de Resina Acrílica na cor vermelha com agregados antiderrapantes.

14. DEFENSA METÁLICA

- Defesa metálica: é o dispositivo ou sistema de proteção contínua, constituída por perfis metálicos, implantados ao longo das vias com circulação de veículos, projetados na sua forma, resistência e dimensões, para absorver a energia cinética, através da deformação do dispositivo, de veículos desgovernados;
- Defesa simples: é o tipo de defesa metálica formada por só uma linha de lâminas e suportada por uma única linha de postes;
- Defesa dupla: é o tipo de defesa metálica formada por duas linhas de lâminas, paralelas e suportadas por uma única linha de postes;
- Defesa maleável: é o tipo de defesa metálica, simples ou dupla, composto por lâminas, postes maleáveis, espaçadores maleáveis, garras de fixação, plaquetas, cintas, somente no caso de defensas simples, parafusos, porcas e arruelas. Este dispositivo tende a se deformar plasticamente ante o impacto de veículos. Neste dispositivo o espaçamento entre postes é de 4 m no modelo duplo e de 2 m no modelo simples;
- Defesa semi maleável: é o modelo de defesa metálica, simples ou dupla, composto por lâminas, postes semi maleáveis, espaçadores simples, calços, plaquetas, parafusos, porcas e arruelas. Este modelo tem o poste mais rígido que o da maleável, ficando com maior tendência de deformação nas lâminas e nos espaçadores simples. Neste dispositivo o espaçamento entre postes é de 4 m.

15. MATERIAL



15.1. Os perfis de aço conformado que constituem as guias de deslizamento, tais como: postes, espaçadores, calços e cintas; devem seguir os requisitos da NBR 6650(1) .

15.2. Os parafusos, porcas e arruelas devem ser de aço, de acordo com a NBR 8855(2) classe 4.6, NBR 10062(3) classe 5 e NBR 5871(4), respectivamente.

01.

15.3. Todos os componentes metálicos das defensas devem ser zincados por imersão a quente, para proteção contra corrosão de acordo com a NBR 6323(5).

15.4. A zincagem deve proporcionar revestimento mínimo de 350 g/m² , com espessura mínima de 50 micra em cada face revestida.

02.

15.5. A forma, dimensões, tolerâncias e características de todos os elementos constituintes do conjunto da defesa, especificados na NBR 6971(6), são suficientes para proporcionar a montagem da defesa com todos os elementos previstos de ligação, assegurando a formação de conjunto, com capacidade de máxima absorção de energia cinética, sem verificar rompimentos ou projeções de fragmentos.

16. EQUIPAMENTOS

- Equipamentos mínimos para implantação de defensas metálicas:
- caminhão para o transporte dos suportes e ferramentas;
- bate-estacas pneumático
- compressor de ar;
- chave de impacto ou torque variável;
- ferramentas manuais;
- equipamentos de sinalização de obras.

17. EXECUÇÃO

17.1. Os componentes das defensas não devem apresentar arestas ou cantos vivos voltados contra o fluxo de tráfego.

17.2. Os elementos de fixação devem estar atrás das lâminas e se, ainda assim, houver possibilidade de atingir pessoas ou veículos, devem ter suas formas baixas arredondadas. Os postes das defensas devem ser enterrados 1100 mm ± 10 mm, em aterro compactado.

17.3. No caso de fixação em taludes, ou terrenos muito ondulados, os postes devem ter comprimento compatível com esta exigência. As defensas metálicas devem ter os postes cravados no solo, por processo de percussão, assegurando adequado atrito lateral.

17.4. Em extensões pequenas, ou seja, menores de 300 m, pode-se admitir a implantação através de abertura de buracos no solo com enchimento posterior de concreto.

17.5. As lâminas de uma defesa não devem ser instaladas a menos de 0,50 m ± 0,02 m da borda da pista.





17.6. Quando não for possível manter o paralelismo entre as lâminas das defensas e a diretriz, ou quando a defesa, por qualquer razão, desviar-se lateralmente, os trechos não paralelos devem ser mantidos dentro de um ângulo máximo de 2°20', contados a partir do eixo da via, o que corresponde à relação aproximada de 1: 25. As mudanças de altura de uma defesa, seja por razões do projeto ou devido a ancoragem, não devem ser bruscas.

17.7. Devem observar um ângulo menor ou igual a 4°30', entre o eixo superior das lâminas e o plano da pista, o que corresponde à relação aproximada de 1:12.

17.8. As ancoragens, nas extremidades das defensas, devem ter extensão mínima de 16 m antes de atingirem a altura de projeto.

17.9. As defensas devem ser interrompidas sob linhas de transmissão, distratando no mínimo 10,00 m de cada lado da linha. A transição de uma defesa metálica para um elemento rígido, barreira ou muro de concreto, deve ser projetada de forma a produzir enrijecimento variável, através da diminuição contínua do espaçamento entre postes.

17.10. Durante a execução devem ser preservadas as condições ambientais exigindo-se os seguintes cuidados: Todo o material excedente de escavação, ou da própria execução do dispositivo, deve ser removido das proximidades dos serviços, cuidando-se para que não haja risco de que este possa ser conduzido para os cursos d'água locais, evitando assim o seu assoreamento; - deve ser evitado o tráfego desnecessário de equipamentos ou veículos por terrenos naturais. - limpeza do terreno após a execução dos serviços.

18. ATENUADOR DE IMPACTO

18.1. Dispositivo de Contenção Pontual, tipo Terminal Absorvedor de Energia Bidirecional simples e duplo, ABNT NBR 15486:2016 no nível de contenção T60 para 60 Km/h com comprimento de 2 m, instalação em grama, solo ou asfalto. Conexão a defesa dupla onda simples, dupla ou em duas linhas de simples para aplicações em laterais, canteiros centrais/separações de pistas e bifurcações.

DESEMPENHO		CARACTERÍSTICAS	
Nível de Contenção	T60	Altura máxima do sistema desde o nível de rolagem	0,75m
Velocidade	60 km/h	Largura máxima do sistema	0,33m
BLON (Ponto inicial de redirecionamento)	0,6m	Comprimento máximo do sistema	2,054m
Sentido de Impacto Lateral	Bidirecional (BDT)	Geometria	Simples/Duplo



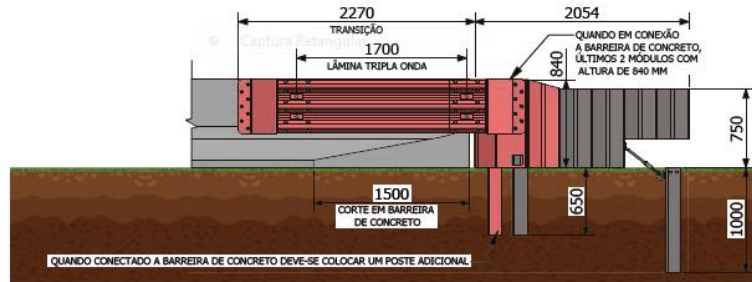
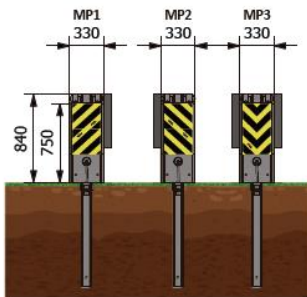

INSTALAÇÃO OBEX T60
EM GRAMA,
SOLO OU ASFALTO



CRITÉRIOS DE ENSAIO NÍVEL T60 (EN1317:7)

ENSAIOS DE IMPACTO

TT 2.1.60 - Frontal, 0°, 1/4 largura veículo lado trânsito - 900Kg - 60Km/h

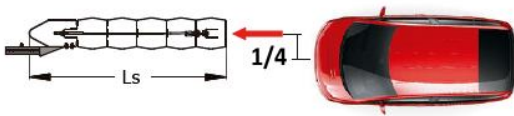

TT 1.3.110 - Frontal, 0°, no eixo - 1500Kg - 110Km/h (EN1317:4,7)

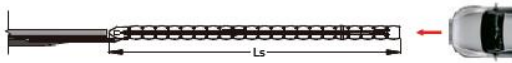

TT 4.3.110 - Lateral, 15°, 2/3 Ls - 1500Kg - 110Km/h (EN1317:4,7)

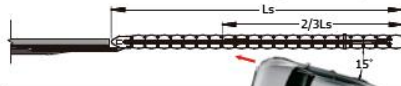

CONEXÃO À DUAS LINHAS DE BARREIRA DE CONCRETO PARA BIFURCAÇÕES E SEPARAÇÕES DE PISTAS - OXT60840JNDMP3S

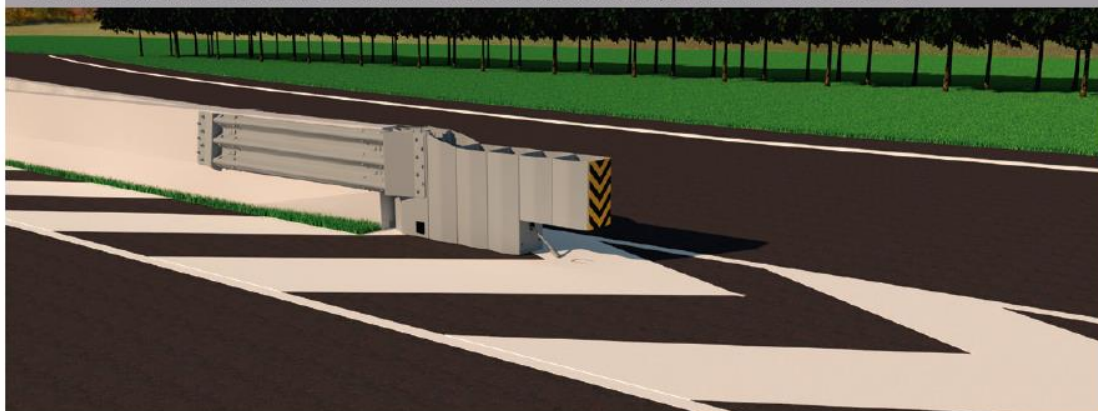

APLICAÇÕES PARA TERMINAL ABSORVEDOR DE ENERGIA OBEX T60

CONEXÃO À BARREIRA DE CONCRETO SIMPLES EM LATERAIS - OXT60840JNSMPS



CONEXÃO À BARREIRA DE CONCRETO DUPLA PARA SEPARAÇÕES DE PISTAS E BIFURCAÇÕES - OXT60840JNDMP5





19. TACHAS BIRREFLETIVAS TACHAS BIRREFLETIVAS com fornecimento de ADESIVO.

19.1. DEFINIÇÃO:

19.1.1. Tacha birrefletiva é um dispositivo de sinalização horizontal fixado na Superfície do pavimento, de formato tronco – piramidal, com duas faces opostas retro refletivas nas cores compatíveis ao sentido de tráfego a que se destina:

- Amarela - quando colocada para separar faixas de trânsito de sentido contrário:
- Branca - quando colocada para separar faixas de trânsito de mesmo sentido ou no bordo do pavimento junto ao acostamento.
- DIMENSOES: Largura (menor dimensão onde serão colocados os elementos refletivos): 110mm X 5 mm; Altura: 20mm X 2 mm.

19.2. MATERIAL:

19.2.1. Corpo da Tacha: deverá ser feito de material resistente, tipo resina de poliéster com cargas minerais não reativas, resistentes aos esforços e impactos, e pigmentados nas cores amarela para a que tiver elementos refletivos amarelos, e branca para a que tiver elementos refletivos branco e vermelho.

19.3. FIXAÇÃO:

19.3.1. Meio mecânico: A tacha terá engastado no centro da base um pino ranhurado (parafuso) de aço com tratamento anticorrosivo. Meio químico: Cola a ser fornecida junto com a tacha.

19.4. CONDIÇÕES ESPECÍFICAS:

19.4.1. Resistência à compressão:

- A tacha deverá suportar carga de no mínimo 15.000 kgf.
- Cores: Deverão ser indeléveis, obedecendo padrão Munsell, conforme a seguir:
- Branco: P. M. N 9,5. Obedecida a tolerância de N 9.0:
- Amarelo: P. M. 10 YR 7.5/14, obedecida a tolerância de 10 YR 8/16.

19.4.2. Elemento refletivo: Os retrorrefletores deverão estar perfeitamente embutidos no corpo da tacha e deverá resistir ao impacto de pneumáticos e às condições ambientais (intempéries, poluição, etc).

19.5. SERVIÇO DE COLOCAÇÃO:





19.5.1. Após aplicação do material na pista será feita uma inspeção visual que determinará a aceitação ou rejeição do serviço.

19.6. TACHÃO BIRREFLETIVO TACHÃO BIRREFLETIVO com fornecimento de ADESIVO

19.6.1. DEFINIÇÃO:

- Tachão birrefletivo é um dispositivo de sinalização horizontal fixado na superfície do pavimento, de formato tronco - piramidal, com duas faces opostas retrorefletivas nas cores compatíveis ao sentido de tráfego a que se destina, e tem por objetivo balizar as faixas de tráfego definindo-as adequadamente.

19.6.2.DIMENSÕES:

- Largura da base:150mm x 5mm Comprimento da base:250mm x 10mm Altura das faces: 50 mm x 2 mm.
- Largura mínima do elemento refletivo: 20mm Comprimento mínimo do elemento refletivo: 125mm.

19.6.3. MATERIAL:

- Corpo do Tachão: deverá ser feito de material, tipo resina de poliéster com cargas minerais não reativas, resistente aos esforços e impactos, e pigmentados na cor amarela ou branco.

19.6.4. FIXAÇÃO:

- Meio mecânico: O tachão terá engastados na base dois pinos ranhurados (parafusos), com $\frac{3}{8}$ ", de aço com tratamento anticorrosivo; Meio Químico: Cola, a ser fornecida junto com o tachão.

19.6.5. CONDIÇÕES ESPECÍFICAS:

- Resistência à compressão: o tachão deverá suportar carga de, no mínimo, 10.000 Kgf. Cor Amarela: Deverá ser indelével, obedecendo ao Padrão Munsell, P.M. 10 YR 7,5/14, obedecida a tolerância de 10 YR 8/16. Elemento refletivo:
- Os retrorrefletores deverão estar perfeitamente embutidos no corpo do Tachão e deverá resistir aos impactos de pneumáticos e às condições ambientais (intempéries, poluição, etc.) Coeficientes mínimos de Retro refletância.

ROGERIO JESUINA
Departamento de Compras

